



MITTEILUNGSBLATT

AMTLICHE BEKANNTMACHUNGEN

Herzliche Einladung zum Rathaussturm am Glombiga Donschtig 03.03.2011 um 11.01 Uhr

Lasset ui griassa ihr liebe Leit,
se isch wieder do - dia närrisch ond glückselige
Zeit.

´D Risstal Gurra sand jetzt wieder aufgewacht,
ond klauet dem Bürgermoischer dia Rathaus-
macht.

Alle Narra duat des sehr entzücka,
denn dr Schultes moß da Rathausschlüssel ond `s
Kässle rausrückä.

Alle Bürgerinnen und Bürger und alle Mäschgerla
sind hiermit herzlich eingeladen am Glombiga
Donschtig, so um elfe rum, mit den Rißtal Gurra,
den Rathausschlüssel in Empfang zu nehmen.

Die Narrakappell unterstützt sie dabei kräftig.
Nach einem kleinen Imbiss ziehen die Gurra dann
weiter durch Warthausen.



Hierrauf ein kräftiges
„Klaua - Horra - Knurra !“

Tour Ginkgo 2011 – auch Warthausen engagiert sich für schwerkranke Kinder

Christiane Eichenhofer-Stiftung stellt sich vor

Die Christiane Eichenhofer-Stiftung ist eine
gemeinnützige Stiftung, die im Jahr 1992
von sozial engagierten und direkt betroffenen Eltern ins Leben
gerufen wurde. Seit der Gründung der Stiftung wurden weit über
2,0 Millionen Euro in Form von Geld- und Sachspenden gesammelt,
die auf unbürokratische Weise an die Begünstigten weiter-
gegeben wurden.

Die Namensgeberin der Stiftung, Christiane Eichenhofer,
erkrankte 1969 im Alter von fünf Jahren an Krebs. Die Ärzte
diagnostizierten eine Leukämieerkrankung, die bereits weit fort-
geschritten war. Die Überlebenschancen Ende der 60-er Jahre
waren gering und mit den Heutigen nicht zu vergleichen. Nur ein
geringer Teil der damals an Krebs erkrankten Kinder konnten
geheilt werden. Für die kleine Patientin und ihre Familie war es
ein großer Glücksfall, dass sie kurze Zeit nach Auftreten der
Krankheit von einem jungen Arzt untersucht wurde, der sich im
Rahmen mehrerer Forschungsaufenthalte in den USA auf
neuartige Behandlungsmethoden von Krebserkrankungen bei
Kindern spezialisiert hatte. Sechs Jahre lang kämpfte Professor
Fritz Lampert zusammen mit den Eltern um das Leben des Kin-
des und gegen den Krebs. Die Ärzte hatten Christiane bereits
mehrfach aufgegeben; sie galt als hoffnungsloser Fall. Nach
einer Behandlungsdauer von insgesamt 12 Jahren konnte sie
1981 als geheilt entlassen werden. Heute ist Christiane Eichen-
hofer eine engagierte und erfolgreiche Frau, die im Herbst 2001
ihr zweites Kind zur Welt gebracht hat. Sie lebt mit ihrer Familie
in Lorch im Remstal.

Für ihr und das soziale Engagement der weiteren Verant-
wortlichen der Tour Ginkgo wurde sie im Dezember 2006 von
Herrn Bundespräsident Köhler persönlich mit dem Verdienstorden
der Bundesrepublik Deutschland ausgezeichnet. Mit ihrem
Einsatz für die Christiane Eichenhofer-Stiftung möchte sie ein
wenig der Hilfe zurückgeben, die sie selbst während ihrer
Krankheit erfahren durfte. Gemeinsam mit den Vorstandsmit-
gliedern der Stiftung und den übrigen Organisatoren der Tour
Ginkgo möchte sie auf die Bedürfnisse, Probleme, Ängste und
Nöte kranker und schwerstkranker Kinder und ihrer Familien
aufmerksam machen. Es geht allen Beteiligten darum, Hilfe zu
leisten, in einer Situation, von der jede Familie betroffen sein
kann.

Die Hauptveranstaltung der Stiftung ist die jährlich stattfindende
TOUR GINKGO, eine dreitägige Radtour, während der Spenden
gesammelt werden. Unterstützt von zahlreichen Persönlichkei-





ten aus dem öffentlichen Leben hat uns diese Veranstaltung bereits durch zahlreiche Länder der Bundesrepublik geführt. Mit dem Spendenaufkommen der Tour Ginkgo 2011 aus der Ulmer Region wird das Projekt „Hand in Hand“ des Förderkreises für tumor- und leukämiekrankte Kinder Ulm e.V. unterstützt. Dieses Vorhaben soll der Verbesserung der Versorgung tumor-, leukämiekranker und knochenmarktransplantierte Kinder an der Ulmer Universitätsklinik für Kinder- und Jugendmedizin sorgen. Ein spezialisierter, durch geschultes Klinikpersonal geführter, Krankenhausdienst zur Verbesserung der häuslichen Versorgung soll den kleinen Patientinnen und Patienten den Weg zurück in das „normale Leben“ erleichtern.

Unterstützt wurde die Stiftung in den vergangenen Jahren bereits von zahlreichen prominenten Persönlichkeiten aus Wirtschaft, Politik und Sport, die sich auch aktiv an dieser Veranstaltung beteiligt haben. Dazu gehörten u.a. Ministerpräsident Günther Oettinger, S.K.H. Carl Herzog von Württemberg sowie MD Gerd Müller. Zu den regelmäßig teilnehmenden Prominenten gehören Spitzensportler wie Dieter Baumann, Karl Allgöwer, Mike Kluge und Hanka Kupfernagel, Boxlegende Peter Hussing, Kathy Kelly von der Kelly Family, die Schauspieler wie Peter Schell („Die Fallers“), Bernd Gnann („Tatort“ und Theaterintendant in Karlsruhe) sowie seit 2009 Jan Ulrich, der sich auch gerne in den Dienst der guten Sache gestellt hat.

Weitere Informationen über die Tour Ginkgo finden Sie im Internet unter www.tour-ginkgo.de und erhalten Sie beim Organisationsbüro der Tour Ginkgo

Christiane Eichenhofer-Stiftung, Lorcher Str.26. 73547

Spendenkonto der Tour Ginkgo:

Volksbank Stuttgart e.G. Konto:315 533 005 BLZ: 60090100

Das Dorftheater Birkenhard unterstützt aktiv mit ihrem Theaterstück „Buenos dias Mallorca“ das Projekt „Tour Ginkgo“

Unterstützen auch Sie mit Ihrem Besuch beim Dorftheater am 11. und 12. März 2011 in der Turn- und Festhalle Warthausen diese gute Sache – helfen auch Sie mit Ihrem DASEIN und Ihrer SPENDE kranken Kindern, denn sie brauchen unsere Hilfe!

Kartenvorverkauf bei der Raiffeisenbank Rißtal Warthausen und Birkenhard ab dem 28. Februar 2011 (6,- Euro/Person).

Das Fundamt informiert:

Folgende Gegenstände können während der üblichen Öffnungszeiten im Rathaus, Zimmer 2, abgeholt werden:

1 Sonnenbrille mit Etui, 1 goldene Armbanduhr, 2 Fahrräder.

Auf der Homepage der Gemeinde ist die Rubrik „Fundamt“ eingerichtet. Sobald ein Fundgegenstand beim Rathaus abgegeben wird, findet man diesen unter www.warthausen.de/fundamt.

Freiwillige Feuerwehr

Jugendfeuerwehr

Heute Freitag 25. Februar ist um 18.00 Uhr Probe.

Skifahrer:

Treffpunkt am Sa. 26. Februar am Gerätehaus um 6.10 Uhr.

Genauere Info's gibt es heute in der Probe, bitte in die Probe kommen.

Freiwillige Feuerwehr Warthausen

Probe Gruppe Höfen am Mittwoch, 2. März 2011, 20.00 Uhr

Liste der Kulturdenkmale und Prüffälle der Mittelalterarchäologie

Das Regierungspräsidium Tübingen, Referat Denkmalpflege, hat eine Liste der archäologischen Kulturdenkmale und Prüffälle auf dem Gebiet der Gemeinde Warthausen erstellt. Während die Objekte der vor- und frühgeschichtlichen Archäologie noch zu ermitteln sind, konnten in einem ersten Arbeitsschritt die Kulturdenkmale bzw. Prüffälle der Mittelalterarchäologie detailliert erfasst werden. Sie lassen sich vor allem folgenden Kategorien zuordnen:

1. Siedlungen: Auf frühmittelalterliche Gründungen (6.-8. Jahrhundert) gehen die Siedlungen (Ober-)Warthausen, Barabein („Unterhöfen“), Herrlishöfen (urspr. „Lancwat“), Rappenhof („Hittisweiler“), Rißhöfe („Wachsdorf“) zurück; etwas jünger (9./10. Jh.) sind Birkenhard und Röhrwangen. Erst im Zusammenhang mit der Errichtung der Burg Warthausen im 12. Jahrhundert dürfte der unterhalb dieser gelegene Ortsteil Unterwarthausen entstanden sein.

2. Kirchliche Einrichtungen: z. B. die Pfarrkirche St. Joh. Ev. mit zugehörigem Ortsfriedhof in Oberwarthausen, die frühere Kapelle SS. Peter & Paul (heute Pfarrkirche St. Joseph) in Birkenhard sowie das abgegangene Franziskanerinnenkloster in Oberwarthausen.

3. Befestigungsanlagen: z. B. Schloss Warthausen sowie abgegangene Burgen in bzw. bei Herrlishöfen (Sitz der Herren von Lancwat), Röhrwangen (Vorder und Hintere Burg) und Warthausen (Fritzenburg).

4. Wasserbauten: z. B. die ehemalige Mühle Unterwarthausen, die ehemalige Sägmühle mit Hammerschmiede zwischen Ober- und Unterwarthausen sowie ein Brunnenhaus mit Pumpwerk zur Wasserversorgung des Schlosses Warthausen.

5. Gewerbebetriebe: z. B. die abgegangene Ziegelei des Schlosses Warthausen.

Nicht in das Verzeichnis der Kulturdenkmale und Prüffälle aufgenommen wurden Objekte, deren genaue Lage nicht bekannt ist bzw. von denen im Boden keine Überreste mehr zu erwarten sind. So sind etwa der einstige Adelssitz der 1083-1293 archivalisch bezeugten Herren von Birkenhard sowie der Standort der 1445 genannten Hagenmühle nicht lokalisierbar. Durch Kiesabbau völlig zerstört ist der im Frühmittelalter sehr bedeutende Hochadelssitz „Kesselburg“ an der Gemarkungsgrenze zu Biberach.

Die vorliegende Liste erhebt keinen Anspruch auf Vollständigkeit und kann jederzeit fortgeschrieben bzw. verändert werden. Sie ist außerdem keine Kulturdenkmalliste nach den Richtlinien der entsprechenden Verwaltungsvorschrift vom 28.12.1983 und als Grundlage für eine förmliche Anhörung der Eigentümer nicht geeignet, da der Denkmalstatus zahlreicher Objekte erst nach eingehender Prüfung festgestellt bzw. ausgeschlossen werden kann (sog. „Prüffälle“). Diese erfolgt erst nach dem Abschluss einer flächendeckenden Ersterfassung der Kulturdenkmale/Prüffälle oder nach Bedarf, etwa bei Veränderungen am Objekt. Zweck der vorliegenden Liste ist es, eine Übersicht über den Bestand an archäologischen Kulturdenkmälern und Prüffällen - vorerst v. a. der Mittelalterarchäologie - zu geben. Sie bietet in erster Linie Hinweise auf diejenigen Areale, in denen Belange der archäologischen Denkmalpflege betroffen sind. Die Liste stellt somit ein zentrales Hilfsmittel zum Schutz der archäologischen Kulturdenkmale dar, die wesentliche Erkenntnisse zur Alltags- und Kulturgeschichte vergangener Jahrhunderte bieten.

Das Regierungspräsidium Tübingen bittet ausdrücklich darum, archäologische Funde und Fundstellen, die nicht in der vorliegenden Liste aufgeführt sind, dem Regierungspräsidium Tübingen oder der Gemeinde zu melden.

Als Beispiel wird die Liste der Kulturdenkmale auf der Gemarkung Warthausen veröffentlicht:





REGIERUNGSPRÄSIDIUM TÜBINGEN

Referat 26 Denkmalpflege

Liste der Kulturdenkmale in Baden-Württemberg Teil A2

Verzeichnis der archäologischen Kulturdenkmale und der zu prüfenden Objekte

Regierungsbezirk: Tübingen

Land-/Stadtkreis: Biberach

Gemeinde: Warthausen

Gemarkung: Warthausen

Stand: 02.02.2011

-
- | | |
|---|-------------------|
| <p>1 Im Klösterle 2, 3, 4, 5, 6, Kirchensteige 21, 23, 25, 27, 31
 Flst.Nr. 0-10, 0-18-25, 0-27, 0-27/1, 0-27/2, 0-28, 0-735 (2010)
 Pfarrkirche St. Johannes Evangelist mit ehemaligem Ortsfriedhof und
 Kirchhofmauer.
 Abgegangenes Franziskanertertiarinnenkloster mit Umfassungsmauern.</p> | <p>§ 2</p> |
| <p>2 Alte Biberacher Straße 27, 29, 30, Heggelinstraße 1, 2, 2/1, 3, 4, 6, 7, 8,
 9, 9/1, 10, 10/1, 11, 17, 18, 18/1, 18/2, 20, 20/1, 20/2, 22, 23, Im Klösterle
 2, 3, 3/1, 4, 5, 6, 7, Kirchensteige 1, 3, 5, 7, 7/1, 9, 11, 15, 17, 18, 21, 23,
 25, 27, 31
 Flst.Nr. 0-2-3, 0-3/1, 0-3/2, 0-3/3, 0-4, 0-4/1, 0-5-8, 0-8/1, 0-8/2, 0-8/3,
 0-9-16, 0-16/1, 0-18-25, 0-25/3, 0-26-27, 0-27/1, 0-27/2, 0-28, 0-28/3,
 0-29-30, 0-30/1, 0-31, 0-31/3, 0-31/4, 0-32-34, 0-34/1, 0-36, 0-41-42,
 0-42/21, 0-42/22, 0-43, 0-450, 0-450/2, 0-450/3, 0-450/6, 0-453, 0-453/5,
 0-453/6, 0-453/7, 0-453/8, 0-454/5, 0-733, 0-735
 Mittelalterlicher Ortskern von Oberwarthausen.</p> | <p>P*</p> |
| <p>3 Ehinger Straße 25, 28, 28/2, 28/3, 28/4, 30/1, 31, 33, 35, 36, 37, 38, 40,
 41, 42, 43, 44, 45, 47, 47/1, 48, 51, 53, 55, 57, 57/1, 58, 59, 60, Ehinger
 Straße, Hanfgässle, Schlosstraße, Schmidgasse, Schützensteige,
 Hanfgasse 2, 4, 5, 6, 12, 12/1, 13, 14, 15, Parkweg 1, Schloßsteige 1, 3,
 Schmiedgasse 2, 12, 13, Schützensteige 1, 2, 4, 5, 8
 Flst.Nr. 0-54, 0-62-63, 0-63/3, 0-63/4, 0-63/5, 0-63/6, 0-63/7, 0-64-65, 0-72,
 0-74, 0-74/1, 0-75-76, 0-76/1, 0-78-80, 0-80/1, 0-81-85, 0-85/1, 0-86-91,
 0-91/1, 0-94-100, 0-100/2, 0-106, 0-108-111, 0-113, 0-116, 0-118,
 0-122-130, 0-130/1, 0-130/2, 0-130/3, 0-131, 0-133-141, 0-141/1, 0-142,
 0-142/2, 0-143-144, 0-144/1, 0-145, 0-149, 0-270, 0-378, 0-378/1, 0-378/2,
 0-378/3, 0-436/12, 0-1084, 0-1084/1, 0-1084/2, 0-1084/3, 0-1084/4,
 0-1084/5, 0-1084/6, siehe kartierte Fläche
 Mittelalterlicher Ortskern von Unterwarthausen.</p> | <p>P*</p> |
| <p>4 Schmiedgasse 2
 Flst.Nr. 0-64, 0-270
 Ehemalige Mühle Unterwarthausen.</p> | <p>§ 2</p> |

Regierungspräsidium Tübingen
Referat 26 Denkmalpflege

 Liste der Kulturdenkmale in Baden-Württemberg Teil A2
 Kreis Biberach - Warthausen - Warthausen

- | | | |
|-----------|---|-------------|
| 5 | Bahnhofstraße 1
Flst.Nr. 0-55, 0-270, 0-804/12
Ehemalige Sägmühle mit Hammerschmiede (später Wollspinnerei und Malzfabrik). | P* |
| 6 | Ehinger Straße 70
Flst.Nr. 0-366/6
Brunnenhaus mit Pumpwerk und Wasserleitung. | § 2 |
| 7 | Schloß 1, 2, 3, 4
Flst.Nr. 0-80 (2010)
Burg und Schloss Warthausen mit Nebengebäuden, Umfassungsmauern, Gartenanlagen und Freiflächen. | § 12 |
| 8 | Gemeindewald (alt: Ziegelhütte)
Flst.Nr. 0-430
Abgegangene Ziegelhütte des Schlossguts Warthausen. | § 2 |
| 9 | Gemeindewald
Flst.Nr. 0-376
Abgegangene Burg (Burgstall) Fritzenburg. | § 2 |
| 10 | Alte Steige 2, 4, 5, 6, Burgweg 3, 4, 6, Hofäckerweg 3, Krummer Weg 4, Ringstraße 1, 3, 4, 5, 8, 11, 12, 12/1, 13, 14, 15, 17, 18, 20, 21, 22, 23, 25
Flst.Nr. 0-1101-1105, 0-1105/1, 0-1106-1107, 0-1107/1, 0-1108-1110, 0-1110/1, 0-1111-1112, 0-1112/1, 0-1113-1118, 0-1120, 0-1120/1, 0-1120/2, 0-1120/3, 0-1120/4, 0-1120/5, 0-1121, 0-1125/1, 0-1125/2, 0-1125/4, 0-1135, 0-1137, 0-1137/4, 0-1138-1141, 0-1150-1153
Mittelalterlicher Ortskern von Röhrwangen, abgegangene Kapelle St. Wendelin und abgegangene Burg ("Vorderburg"). | P* |
| 11 | Hofäcker
Flst.Nr. 0-1198-1200, 0-1220, 0-1226
Abgegangene Burg ("Hinterburg") Röhrwangen. | P* |
| 12 | Kleemeisterei 1
Flst.Nr. 0-829/1
Ehemalige Kleemeisterei. | P* |

* Bei den mit P gekennzeichneten Objekten kann die Denkmaleigenschaft erst nach einer eingehenderen Prüfung endgültig festgestellt oder ausgeschlossen werden. Die Prüfung erfolgt, wenn am Objekt Veränderungen geplant sind.

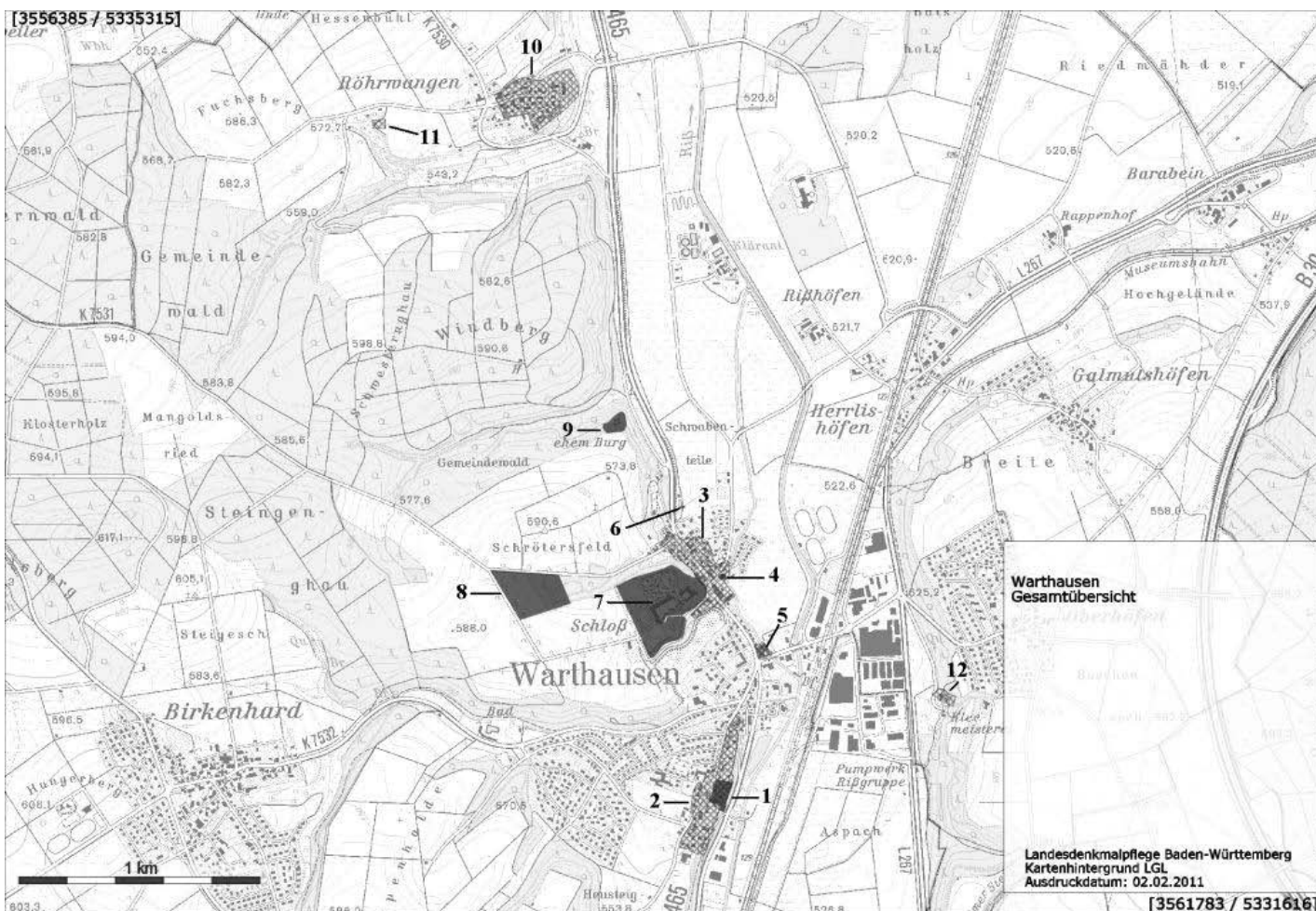

Die vollständigen Verzeichnisse mit den Begründungstexten und Kartierungen der Einzelobjekte einschließlich der Gemarkungsübersichten liegen im Rathaus der Gemeinde, 1. OG, Zimmer 11, Frau Bundschu, zur Einsicht aus.

Veranstaltungskalender – März 2011

- 01. März **Jahreshauptversammlung**
Förderverein Pflegezentrum Schlosspark
- 02. März **Seniorenkreis**
Evang. Kirchengemeinde
- 03. März **Schülerbefreiung und Rathaussturm**
Narrengilde „RiBtal-Gurra“
- 04. – 06. März **Konfirmandenfreizeit**
Evang. Kirchengemeinde
- 05. März **Dorffasnet mit dem Motto:**
„TRAUMSCHIFF RiB-Abwärts in die Südsee“
Musikverein und TSV Warthausen
- 07. März **Rosenmontagsball**
Narrengilde „RiBtal-Gurra“
- 08. März **Kaffeekränzle**
Gartenfreunde
- 11. März **Jahreshauptversammlung**
Kleintierzuchtverein
- 11. März **Dorftheater Birkenhard**
Theateraufführung
- 12. März **Dorftheater Birkenhard**
Theateraufführung
- 12. März **Jahreshauptversammlung**
Schwäbischer Albverein
- 13. März **Jahreshauptversammlung**
Gartenfreunde
- 15. März **Hauptversammlung**
Senioren-gemeinschaft Warthausen
- 18. März **Jahreshauptversammlung**
TSV Warthausen

- 21. März **Vereinsvorständebesprechung**
- 26. März **Spielzeugbasar**
Kath. Kindergarten St. Elisabeth
- 26. März **Jahreshauptversammlung**
SV Birkenhard mit Förderverein
- 31. März **Jahreshauptversammlung**
Dorftheater Birkenhard

Grüngutsammelstelle

Öffnungszeiten im März
Die Grüngutsammelstelle in Birkenhard, Steigstraße 50, hat ab Freitag, 11. März 2011, jeden Freitag von 15.00 Uhr bis 17.00 Uhr und jeden Samstag von 9.00 Uhr bis 12.00 Uhr geöffnet. Grüngut kann von Gemeindebewohnern kostenlos angeliefert werden. Jegliche Grüngutablagerungen außerhalb der Öffnungszeiten werden zur Anzeige gebracht. **Bitte das Grüngut ausschließlich in der Steigstraße 50 anliefern!**

Hinweis:
Bei den Annahmestellen kann das Grüngut (Rasen-, Baum- und Heckenschnitt sowie Gartenabfälle) lose oder gebündelt angeliefert werden. Es darf jedoch nicht mit Kunststoffschnüren oder Draht gebündelt sein. Die Anlieferung in Säcken ist möglich, allerdings sind diese zu entleeren und wieder mitzunehmen. Die Anlieferung ist in haushaltsüblichen Mengen kostenlos. Die Annahmestellen sind berechtigt, die Anliefernden stichpunktartig zu überprüfen ggf. zu registrieren. Die Anliefernden sind zur Angabe der erforderlichen Daten verpflichtet.



Müllabfuhrtermine – März 2011

- Donnerstag, 10. März 2011
- Donnerstag, 24. März 2011

Abfuhrtermine Papiertonne – März 2011

Die Papiertonne des Landkreises wird am
- Freitag, 25. März 2011,
geleert. Am Abfuhrtag müssen die Tonnen bis 6.30 Uhr zur
Leerung bereitgestellt sein.

Was gehört in die Papiertonne?

Zeitungen und Zeitschriften, Kataloge, Kartonagen, loses
Papier, Werbepapiersachen, Hefte und Bücher, Pappe, Schred-
derpapier

Was darf nicht in die Papiertonne?

Tapeten, Tetra Paks (Kartonverbunde), Plastik, Verpack-
ungskunststoffe, Hygienepapier, Servietten, Hausmüll, Glas,
Dosen, Bauschutt, Holz, Biomüll

Fragen zur Papiertonne

Informationen erhalten Sie unter www.biberach.de oder tele-
fonisch unter Tel. 0 73 51 / 52-7666.

KIRCHLICHE NACHRICHTEN

EVANG. KIRCHENGEMEINDE WARTHAUSEN



Evang. Pfarramt:
Pfarrer Hans-Dieter Bosch.
Martin-Luther-Str. 6
88447 Warthausen
Telefon (07351) 13914,
Fax (07351) 7984

E-Mail: EvangelischeKircheWarthausen@web.de

Seelsorge-Bezirk Warthausen:

Vikarin Anne Polster Tel.: 07351 - 300 1913

Seelsorge in den Pflegeheimen:

Pfarrer Albrecht Schmiegl Tel.+Fax: 07351 - 30 20 475

Sonntag, 27. Februar 2011 / Sexagesimae (60 Tage bis Ostern):

9.30 Uhr Warthausen: Gottesdienst und Kinderkirche.
(Pfr. Hans-Dieter Bosch)

Dienstag, 1. März

9.30 Uhr Mutter-Kind-Gruppe 1 Warthausen (FBS BC)

Mittwoch, 2. März

14.30 Uhr Seniorenkreis

18.00 Uhr Konfirmandenunterricht Gruppe 2
(ausnahmsweise hat im Anschluss an den Senioren-
kreis nur Gruppe 2 Konfi; bitte beachten!)

Donnerstag, 3. März

19.00 Uhr (bis 20.00 Uhr) Birkenhard, St. Maria:
ein Projektchor probt ausgesuchte Lieder zum Weltgebetstag;
herzliche Einladung zum Mitsingen an alle;
Posaunenchor entfällt!

Freitag, 4. März

Ökumenischer Weltgebetstag „Wie viele Brote habt ihr?“
An diesem Freitagabend feiern viele Menschen weltweit den
ökumenischen Weltgebetstag, dessen Gottesdienstentwurf in
diesem Jahr von Frauen aus Chile gestaltet wurde. So soll das

Lebensgefühl und die Glaubenserfahrung der Menschen in Chile
in den Mittelpunkt gerückt werden. Auch im Bereich unserer
Kirchengemeinde wird an vielen Orten dieser Gottesdienst
gefeiert:

Im Bereich Warthausen:

19.00 Uhr Birkenhard S. Maria

anschließend sind alle Frauen und Männer herzlich ins Gemein-
dehaus zu Tee und Fladenbrot eingeladen.

Im Bereich Schemmerhofen:

19.00 Uhr Schemmerhofen Haus St. Anna - im Anschluss an den
Gottesdienst sind alle Interessierten eingeladen mit landesty-
pischen Köstlichkeiten und weiteren Informationen zum Land
Chile in gemütlicher Runde den Abend ausklingen zu lassen.
Das Vorbereitungssteam freut sich auf viele interessierte Frauen
und Männer.

19.00 Uhr Schemmerberg: anschließend Martinsstube.

In Ingerkingen wird der Weltgebetstag wegen Fasnet
zwei Wochen später: also am 18. März gefeiert.

Von Freitag bis Sonntag

findet die Konfirmanden-Freizeit auf der Dobelmühle statt

Sonntag, 6. März 2011 / Estomihi

(Sei mir, Herr, ein starker Fels):

9.30 Uhr Biberach, Stadtpfarrkirche: Gottesdienst.
(Pfr. Ulrich Heinzelmann)

Am Wochenende 4.-6. März sind Vikarin Polster und Pfr. Bosch
mit Mitarbeitern zur KONFIRMANDENFREIZEIT auf der
Dobelmühle (bei Aulendorf). Wie in jedem Jahr werden die Kon-
firmanden/innen dort eine lebendige und kurzweilige Zeit
erleben. Aus diesem Grunde wird auf den Gottesdienst in der
Biberacher Stadtpfarrkirche verwiesen.

Am Freitag, den 4. März 2011, feiern wir um 19.00 Uhr an vielen
Orten (in Birkenhard, Schemmerhofen, Schemmerberg oder
Maselheim) den WELTGEBETSTAG. Frauen aus CHILE haben
dazu einen Gottesdienstentwurf unter dem Titel „Wie viele Brote
habt ihr?“ erstellt. Die Besonderheiten ihrer Kultur und
Glaubenserfahrungen kommen in diesem Gottesdienst zum
Ausdruck. Am Donnerstag 3. März wird zum Mitsingen in einem
Projektchor eingeladen, der ausgesuchte Lieder der Liturgie des
Weltgebetstages einübt. Herzliche Einladung an alle.

Hingewiesen wird auf den Familiennachmittag am 6. März (von
13.30 bis 16.00 Uhr) im Ev. Gemeindehaus in Wain: „Lass mich
mit Freuden ohn alles Neiden...“ - ein Vortrag von Landes-
bauernpfarrer Dr. Jörg Dinger aus Hohebuch steht im Mittelpunkt
dieser Veranstaltung. Für Familien wird Kinderbetreuung ange-
boten. Nähere Informationen und Broschüre im Pfarramt.

VERANSTALTUNGEN VEREINE ORGANISATIONEN

NARRENBAUMSTELLEN UND FASNETSUMZUG DER KiTA „BIRKENSTROLCHE“

Herzliche Einladung an alle Gemeindemitglieder

Am Freitag, den 25. Februar 2011, um 16.30 Uhr, findet im
Garten der Kindertagesstätte Birkenstrolche in Birkenhard das
Narrenbaumstellen statt.

Anschließend machen die Kinder der Kindertagesstätte einen
bunten Umzug durch die Straßen von Birkenhard.

Die Kinder würden sich über viele Zuschauer freuen.



Einladung zum „traditionellen Faschingsumzug“ durch Oberhöfen

Am **Donnerstagvormittag, den 3. März 2011**, findet ein Faschingsumzug durch Oberhöfen statt.

Treffpunkt: Kita „Sternschnuppe“ Oberhöfen

Uhrzeit: um 10.43 Uhr

Veranstaltungsende: gegen 12.30 Uhr

Wir laufen vom Kindergarten über die Freiherr-von-König-Straße und die Sebastian-Sailer-Straße zum Gemeindehaus.

Im Gemeindehaus heißt es dann „Auf hoher See – „Wild und verwegen übers Meer“. Passend zu diesem Thema haben sich die Kinder ein kleines Programm ausgedacht. Von einer „Piratenabenteuerreise“ über „verblüffende Tricks“ bis hin zu „Erlebnissen der kleinen Fische im großen Meer“.

Für das „leibliche Wohl“ sorgt der Elternbeirat mit Saitenwürstchen, Fingerfood und Getränken.

Über ein zahlreiches Publikum an der Umzugsstrecke und im Gemeindehaus freuen sich die Kinder, der Elternbeirat und das Team der KiTa „Sternschnuppe“!

FASNET IN WARTHAUSEN

- Voranzeige

Nächste Woche ist es so weit, das närrische Traumschiff legt ab. Los geht's am **Samstag, 5. März 2011, um 19.59 Uhr**: Programm und anschließend Tanz mit der Gruppe TIMES SQUARE in der Festhalle in Warthausen.

Motto: "TRAUMSCHIFF RISS-abwärts in die Südsee"

Der MV und TSV begrüßt Sie alle an Bord der MS Warthausen

4. GURRA NACHT

Voranzeige:

Am Rosenmontag, 7. März 2011, findet die 4. Gurra Nacht in der Festhalle Warthausen statt. Beginn ist um 20 Uhr und der Eintritt beträgt 3,50 €. Für Hästräger ist der Eintritt frei.

Die Narrengilde Rissstal-Gurra möchte schon heute die ganze Bevölkerung dazu einladen.

GARTENFREUNDE WARTHAUSEN

Kaffeekränzle der Gartenfreunde Warthausen

- Voranzeige

Was: Fasnetsausklang beim Kaffeekränzle

Wo: im Gartenverein

Wann: Wie jedes Jahr findet am Fasnetsdienstag 8. März 2011 im Vereinsheim der Gartenfreunde ab 14.00 Uhr das Kaffeekränzle statt, mit Stimmungsmusik (Akkordeon) und leckeren Kuchen.

Wer: Jede/jeder ist herzlich willkommen

Wie: Am besten kostümiert, mit ausreichend guter Laune für ein paar unbeschwerte Stunden.

Wir freuen uns auf Ihren Besuch.



DORFTHEATER BIRKENHARD

- Voranzeige -

Das Dorftheater Birkenhard freut sich in diesem Jahr den lustigen Schwank in drei Akten

„Buenos dias Mallorca“

aufführen zu können. Hierzu laden wir alle Freunde und Interessierte recht herzlich ein.

Die Aufführungen sind am:

Freitag, 11. März 2011

Samstag, 12. März 2011

Jeweils um 20.00 Uhr in der Turn- und Festhalle Warthausen.

Einen Teil unserer Einnahmen werden wir dieses Jahr der „Tour Ginkgo“, die 2011 für tumor- und leukämiekrankte Kinder in Ulm sammelt und auch durch Warthausen kommt, spenden.

Der Kartenvorverkauf beginnt am Montag, 28. Februar 2011, bei der Raiba Rissstal in Warthausen und Birkenhard.

SPIELZEUGBASAR

- Voranzeige

Die KiTa St. Elisabeth veranstaltet wieder einen Spielzeugbasar: Wann: Samstag, 26. März 2011, von 10.00 Uhr bis 12.00 Uhr

Wo: Turn- und Festhalle Warthausen

Verkauft werden: gut erhaltene Spielsachen, Kinderfahrzeuge und Zubehör, Inlineskates und Zubehör, Spiele, Puzzles, Bücher, DVDs, Videos, CDs, Kassetten, Lerncomputer und Spiele, Lego, Playmobil, Barbies und neu: Fußballschuhe und -kleidung sowie Karateanzüge

Warenannahme: Freitag, 25. März 2011, von 17.00 Uhr bis 19.00 Uhr, Anmeldung unter: BC/373673, BC/505626, BC/4290280 Der Erlös geht an die KiTa St. Elisabeth.

BRAUCHTUMSFREUNDE BIRKENHARD

Am kommenden Montag, den 28. Februar 2011, ist unser nächstes monatliches Treffen. Beginn ist ab 20.00 Uhr im Florianstüble bei Karl Rapp in der Kronenstraße. Selbstverständlich sind hierzu auch Nichtmitglieder unseres Vereins herzlich willkommen.

Voranzeige - Maibaum in Birkenhard:

Für den Maibaum in Birkenhard suchen wir noch einen schönen Wipfel von einer freistehenden Tanne oder Fichte, sowie geeignetes Reisig zum Kranzen. Wer uns geeignete Bäume zur Verfügung stellen kann, soll sich bitte bei unserem 1. Vorsitzenden Paul Weber melden, Tel. 07351-505505. Bei Eignung des Baumes, erfolgt dann die fachmännische Fällung kostenfrei.

FÖRDERVEREIN

„PFLEGEZENTRUM SCHLOSSPARK“

Jahreshauptversammlung

Einladung zur Jahreshauptversammlung am Dienstag, 1. März 2011, 19.30 Uhr, im Nebenzimmer des Restaurants "Zum wack'ren Schwaben" (mit Bewirtung).





GARTENFREUNDE WARTHAUSEN

Jahreshauptversammlung - Voranzeige

Am Sonntag 13. März 11 um 14.00 Uhr findet im Vereinsheim die Jahreshauptversammlung statt.

Tagesordnung:

1. Eröffnung und Begrüßung
2. Tätigkeitsbericht des Vorstandes
3. Kassenbericht
4. Bericht der Revisoren
5. Entlastung der Kassiererin und des Vorstandes
6. Behandlung der eingegangenen Anträge
7. Vorstellung des Etats für 2011 und Genehmigung desselben
8. Wahlen (des Schriftführers und 2 Vereinsräten sowie ein Kassenprüfer)
9. Ehrungen
10. Verschiedenes
11. Schluss des offiziellen Teils der Versammlung.

Wenn Sie Wünsche oder Anträge zur Hauptversammlung haben, müssten diese schriftlich bis zum 5. März 2011 bei mir vorliegen. Meine Anschrift lautet: Gerhard Steinhilber, Kutzbergerweg 1, 88400 Biberach.

Schnittkurs für Obstbäume und Sträucher

Am Samstag 26. Februar 11 findet ein Schnittkurs für Obstbäume und Sträucher in Theorie und Praxis statt. Beginn: 13.00 Uhr im Vereinsheim. Der Schnittkurs wird wie in den vergangenen Jahren von Herrn Bachlehner (Fachberater Gartenfreunde Erolzheim) gestaltet.

Vorgesehene Dauer bis ca. 17.00 Uhr. Für Mitglieder ist die Teilnahme kostenlos, Nichtmitglieder (€ 4,50) sind herzlich willkommen.

Bitte Anmeldung bei Gerhard Steinhilber unter Tel. 07351/9719 abends oder 01728351597.

KLEINTIERZUCHTVEREIN WARTHAUSEN

Der Kleintierzuchtverein beabsichtigt am 14./15. Mai 2011 Zuchtfreunde im Sarntal / Südtirol zu ihrer Lokalschau zu besuchen. Wer mit möchte sollte sich an der Jahreshauptversammlung oder beim Vorstand anmelden.

LIEDERKRANZ

Fasnet im Liederkranz

Herzliche Einladung an alle Mitglieder des Liederkranzes Warthausen zur Fasnetsfeier am Freitag, 4. März 2011, ab 19.21 Uhr im Heggelinhaus.

NARRENGILDE "RISSTAL-GURRA"

Gurrafahrplan

Freitag, 25. Februar 11:

Nachtumzug Ingerkingen

Abfahrt um 18.00 Uhr am Sportplatz

Umzugsbeginn: 19.00 Uhr

Hinweis:

In Ingerkingen werden Ausweiskontrollen durchgeführt, daher bitte den Personalausweis mitnehmen! Zudem sind alle Zelte erst ab 18 Jahren!

In der Halle ist Einlass auch für u18-Jährige. Wir bitten dies zu beachten.

Samstag, 26. Februar 11:

Nachtumzug Schönau

Abfahrt um 14.30 Uhr am Sportplatz

Umzugsbeginn: 17.00 Uhr

RATHAUSRUNDE HÖFEN

Am Donnersdtag, 3. März 2011, am Gompiga, do dädet mir eis treffa. A Kappafeschd welled mir macha, weil a Kappa hot jeder em Kaschda. Drom bredged au a Kappa mit, dass der Mittag wird en rießa Hit! Mir fraied eis auf ui, wenn ihr kommed om halb drui.

SCHWÄBISCHER ALBVEREIN

Generalversammlung - Voranzeige

Am 12. März 2011 findet unsere diesjährige Generalversammlung um 20.00 Uhr im Vereinsheim der Gartenfreunde Warthausen statt.

Tagesordnung:

1. Begrüßung
 2. Totenehrung
 3. Rückblick – Vorschau
 4. Kassenbericht
 5. Kassenprüfbericht mit Entlastung des Kassiers
 6. Entlastung der Vorstandschaft
 7. Spartenberichte
 8. Berichte des Schriftführers
 9. Ehrungen
 10. Verschiedenes, Wünsche, Anregungen
- Ende der Generalversammlung

SPIELGEMEINSCHAFT TSV WARTHAUSEN/ SV BIRKENHARD

Jugendfußball

Minis

Freitag 25. Februar Hallenturnier in Attenweiler.

Treffpunkt / Abfahrt wie im Training besprochen.

F-Jugend

Samstag 26. Februar Teilnahme am Hallenturnier in der Malihalle in Biberach!

Beginn: 9.50 Uhr

Treffpunkt: 9.15 an der Malihalle.

SV BIRKENHARD

Fußball

Folgende Vorbereitungsspiele stehen an:

1. Mannschaft: Am Samstag, 26. Februar 2011, 14.00 Uhr, SVB – SV Eberhardzell. Am Sonntag, 27. Februar 2011, 14.00 Uhr, SV Dorfmerkingen – SVB.

Abteilungsversammlung

Die diesjährige Abteilungsversammlung findet am Donnerstag, 10. März um 20.00 Uhr im Vereinsheim des SV Birkenhard statt. Hiermit ergeht herzliche Einladung an alle Mitglieder und Fans. Tagesordnung: Begrüßung - Berichte Abteilungsleiter, Jugend, Kassier, Kassenprüfer - Wahlen - Verschiedenes, Anträge (ggf. bis spät. 4. März an Reinhard Leicht, Dafeld 6, 88447 Birkenhard)



Tischtennis

Samstag 26. Februar 2011, 18.00 Uhr, SV Birkenhard - TG Biberach II. Herzliche Einladung zum Heimspiel gegen den Tabellenletzten.

Dienstag 01. März 2011, ab 20.00 Uhr, Trainingsabend.

Donnerstag 03. März 2011, ab 19.00 Uhr Trainingsabend.

TSV WARTHAUSEN

Fußball-Bundesliga LIVE im TSV-Vereinsheim

Auch am kommenden Samstag läuft die Fußball-Bundesliga LIVE auf Großbildleinwand. Zur Konferenz ab 15.00 Uhr geöffnet. Zum Spitzenspiel FC Bayern München - Borussia Dortmund ab 18.00 Uhr ebenfalls geöffnet.

Tischtennisabteilung

Am kommenden Wochenende finden folgende Punktspiele statt:
26. Februar 2011

10.00 Uhr Jungen U 18 III - SV Äpfingen,

14.00 Uhr TSV Rot an der Rot - Jungen U 12 (Abfahrt 13.00 am Parkplatz Ortszentrum),

15.30 Uhr Herren I - SV Deuchelried,

16.00 Uhr ASV Otterswang - Herren III,

19.00 Uhr Herren II - TSV Riedlingen,

19.00 Uhr Herren IV - FC Mittelbiberach,

27. Februar 2011

10.00 Uhr Jungen U 18 I - TTF Liebherr Ochsenhausen.

Zuschauer zu den Heimspielen sind herzlich willkommen. Im Sonntagsspiel treffen sich Tabellenerster und -zweiter im direkten Kampf um die Meisterschaft und damit den Aufstieg in die Bezirksklasse.

Infos zu Tabellen und Ergebnissen können im Internet unter www.tsv-warthausen.de abgerufen werden. Ausführliche Spielberichte zu den Jugend- und Herrenspielen sind auf dieser Homepage unter der Abteilung Tischtennis, Spielberichte nachzulesen.

TENNISCLUB WARTHAUSEN

Meldung einer gemischten Knaben-/Mädchen-Mannschaft

Wir suchen weiteren Nachwuchs für die evt. Meldung einer gemischten Knaben-/Jugend-Mannschaft für die Verbandsrunde 2011. Die Kinder dürfen nicht älter als 10 Jahre sein, d.h. Jahrgang 2001 und jünger. Bei Interesse bitte bei Jugendwart Vinyu Grözinger, Tel. 07351-828112 bis spätestens 6. März 2011 melden.

Kids Day beim Porsche-Cup in Stuttgart

Der Porsche-Tennis-Grand-Prix begrüßt alle interessierten Kinder und Jugendlichen ihres Vereins zum diesjährigen Kids' Day am Samstag, 16. und Sonntag, 17. April. Dieser hält nicht nur begeisternde Matches bei Deutschlands größtem Damentennisturnier bereit, sondern bietet den Kids auch ein buntes und umfangreiches Rahmenprogramm.

Die Freikarten berechtigen am Samstag, 16.4. ab 9 Uhr bzw. Sonntag, 17.4. ab 10 Uhr zum Besuch des Porsche-Tennis-Grand-Prix in der Porsche-Arena. Bei Interesse bitte bei Jugendwart Vinyu Grözinger, Tel. 07351-828112 bis spätestens 15. März 2011 melden.

BÜRGERTELEFON DER WARTHAUSER CDU-GEMEINDERATSFRAKTION

Heute Freitag, 25. Februar 2011, 18.30 Uhr bis 19.30 Uhr:
Tanja Schwartz, Tel. 12773 oder 0174/3206620.

JAHRGANG 1929 UND AUSFLUGSTEILNEHMER

Wir treffen uns am Dienstag, den 1. März, um 14.30 Uhr im Café Schlossblick.

Bringt bitte die Anzahlung für den Ausflug mit.

ACHTUNG JAHRGANG 1934/35

Zur Planung eines Ausfluges in der 1. Septemberwoche sollten wir wissen, wer für einen 1-Tagesausflug oder einen 2-tägigen Ausflug ist. Bitte meldet euch bis zum **8. März 2011** unter Telefon **07351/73961** Beate Epp oder **07351/168622** J. Lang. Nach Eingang eurer Meldung werden wir die Angebote einholen. Wir bitten um zahlreiche Beteiligung.

SONSTIGES

Skiclub Aßmannshardt e.V.

Nicht zu lange warten müssen alle, welche zu unserer **Après-Ski-Ausfahrt nach Fiss-Serfaus-Ladis am Samstag, den 19. März 2011 mitfahren**. Dieses Skigebiet muss man gesehen und befahren haben, damit man verstehen kann, warum unser Herz an diesem Tag höher schlägt.

Breite, lange Pisten, guter Schnee, endlose Weite in den Bergen,....

Wer diesen Kick erleben will, sollte sich ganz schnell anmelden bei uns im Internet **unter www.scassmannshardt.de**.

Weiter Infos gibt es im nächsten Blättle.

Skiclub Mittelbiberach

Tagesfahrt an den Saloberkopf am 12. März 2011

Skifahren in einem der schneesichersten Skigebiete Europas zum Hammerpreis.

Das Skigebiet reicht von 1500 – 2100 Meter und bietet Abwechslung für Pistenfuchse, Freerider und Snowboarder auf 56 Pistenkilometern. Gleich bei der Talstation gibt es heute Aprèsski in der S1 – Bar mit DJ Diabolo. Deshalb ist die Abfahrt vor Ort ca. 17.00 Uhr

Durch gute Kontakte können wir diese Fahrt zum Preis von 40,-- Erwachsene und 25,-- für Kinder und Jugendliche ab Jahrgang 1992 anbieten. Busfahrt und Skipass!

Abfahrt: 6.00 Uhr an der Schule Mittelbiberach.

Informationen und Anmeldung unter

www.skiclub-mittelbiberach.de

Landratsamt Biberach

Kreisberufschulzentrum Biberach

Bibliothek in den Winterferien nicht geöffnet

In den Winterferien hat die Bibliothek/Mediothek im Kreis-Berufsschulzentrum Biberach vom 4. bis 12. März 2011 nicht geöffnet. Die Rückgabe ausgeliehener Medien ist trotzdem möglich. Der dafür eingerichtete Briefkasten befindet sich im Schulgebäude, links neben der Eingangstür der Bücherei und ist in den Ferien zu folgenden Zeiten zugänglich: Montag bis Freitag 8.00 bis 16.00 Uhr.

Das Landratsamt Biberach informiert

Stickstoff gratis! - Leguminosen in der Fruchtfolge

Leguminosen binden Stickstoff im Boden, sorgen für eine gute Bodenstruktur, reichern Humus im Boden an und erweitern enge Getreidefruchtfolgen. Durch die positiven Effekte lassen sich



Dünger, Bodenbearbeitungsgänge und Pflanzenschutzmittel einsparen.

Durch den großen Artenreichtum lassen sich leicht geeignete Körnerleguminosen in die Fruchtfolge einplanen. Wie dies gelingt, was es dabei zu beachten gilt und wie sich die Wirtschaftlichkeit einer Fruchtfolge dadurch verändert, stellen Ihnen Lenka Malinowski und Jürgen Recknagel vom Landwirtschaftlichen Technologiezentrum Augustenbergring vor.

Die Veranstaltung findet am Dienstag, 1. März 2011, nachmittags ab 13.00 Uhr im Landwirtschaftsamt Biberach, Bergerhauser Straße 36 statt.

Das Landratsamt Biberach informiert:

Aktion „Rund um den Schulstart“

Die Regionale Arbeitsgemeinschaft für Gesundheitserziehung im Landkreis Biberach (RAG) organisiert am Samstag, 9. April 2011 von 10.00 bis 13.00 Uhr eine Informationsveranstaltung zum Thema „Rund um den Schulstart“. Ziel ist, Einschulungskinder stark und fit für die Schule zu machen.

Die zentrale Aktion findet für alle Kinder, die im September eingeschult werden, in der Braith-Grundschule, Schulstraße 15, in Biberach statt. Eingeladen sind alle Schulanfänger des Landkreises mit ihren Eltern und Familien.

Zahlreiche Mitglieder der RAG gestalten ein kostenloses, unterhaltsames Aktionsprogramm und geben Tipps für einen guten „Schulstart“. So gibt es beispielweise Informationen zum sicheren Schulweg, über Kindersitze, ansprechende Bücher fürs Kind, Zahnpflege mit Spaß, umweltfreundliche Schulmaterialien, passenden Schulranzen, fit Essen – Tipps der Fachfrauen für bewusste Kinderernährung, Lernhilfen, Aufklärung gegen sexuelle Gewalt und vieles mehr. Auch einen Büchereiausweis der Stadtbücherei erhalten die Kinder. Des Weiteren warten Spiele, Basteln und Unterhaltung mit dem bekannten Entertainer Jo Brösele auf die Kinder.

Beten mit Leib und Seele

Der Gesprächskreis für Pflegenden Angehörige Biberach trifft sich am Donnerstag, 3. März 2011 von 14.00 – 16.00 Uhr im Ochsenhauser Hof, Gymnasiumstr. 28 in Biberach. Das Thema lautet „Beten mit Leib und Seele“.

Im Pflegealltag bleibt für die Angehörigen oft wenig Zeit für sich selber. Auch für das persönliche Gebet fehlt oft die Zeit. Manchen macht das unglücklich und es plagt das schlechte Gewissen.

Schwester Annemarie Smaglinski, Geistliche Begleiterin und Steyler Missionsschwester vom Kloster in Laupheim möchte an diesem Nachmittag mit uns ins Gespräch kommen, ob das so sein muss. Was ist denn überhaupt Gebet und was bedeutet „beten mit Leib und Seele“? Auch darüber unterhalten wir uns beim Treffen.

Eingeladen sind alle, die einen Angehörigen pflegen. Auch Interessierte sind willkommen.

Weitere Informationen sind erhältlich bei den Fachdiensten Hilfen im Alter von Caritas (Ursula Fietze, Tel. 07351/5005-123) und Diakonie (Karl-Heinrich Gils, Tel. 07351/1502-50).

Vorverkauf für 17. Biberacher Musikknacht beginnt am 28. Februar

Bereits zum 17. Male heißt es am 8. April ab 20.30 Uhr in der Biberacher Innenstadt „Nur einmal bezahlen, dann 18-mal bei der Biberacher Musikknacht live dabei sein“. In 18 Lokalitäten gibt es rund 5 ½ Stunden Livemusik zum Genießen: Blues, Rock, Jazz, Latin, Samba, Flamenco, Irish Folk, Ska, Rockabilly, und vieles mehr mit namhaften Bands nicht nur aus der Region. Wer sich die Karte im Vorverkauf besorgt, muss dafür nur 10 € zu bezahlen, an der Abendkasse kostet der Eintrittsbändel zwar etwas mehr, aber auch nur günstige 12 €.

Der Vorverkauf läuft ab Montag, 28. Februar, bis Donnerstag, 07. April, an den vier bekannten Musikknacht-Vorverkaufsstellen in Biberach: der Agip-Tankstelle Belser, Insel Buchladen, Kartenservice der Stadthalle und in der Hauptgeschäftsstelle der Volksbank Ulm-Biberach am Bismarckring. Das Programmheft mit ausführlicher Vorstellung der 18 Bands inklusive eines Stadtplanes bekommt man natürlich in den VVK-Stellen dazu. Nach der Fasnet liegt das Programmheft auch in den beteiligten Lokalen, öffentlichen Einrichtungen, Geschäften in und um Biberach herum aus. Weitere Infos gibt es zudem unter www.biberacher-musikknacht.de.

Veranstalter der 17. Biberacher Musikknacht ist der ehrenamtlich tätige Verein „Biberacher Musikknacht e.V.“, präsentiert von der Volksbank Ulm-Biberach, Radio Donau 3fm und der Werbegemeinschaft Biberach.

Aktualisierter Ratgeber

Clever studieren – Studienfinanzierung im Griff

Viele Erstsemester, die zum Sommersemester ihr Studium aufnehmen, müssen sich Gedanken über ihre Studienfinanzierung machen. Für einen erfolgreichen Abschluss ist es wichtig, die Kosten so niedrig wie möglich zu halten: Was ein Studium in den einzelnen Bundesländern kostet und in welchen Fällen BAföG, Stipendien oder Studiendarlehen sinnvoll zur Finanzierung beitragen können, diese Fragen beantwortet der aktualisierte Ratgeber „Clever studieren“ der Verbraucherzentrale Baden-Württemberg. Auch mit welchen Ermäßigungen und Sozialleistungen angehende Studenten rechnen können, wird erläutert. Hilfreiche Adressen und Links runden das 200 Seiten starke Buch ab.

Der Ratgeber „Clever studieren“ kann zum Preis von 12,40 Euro inklusive Versand- und Portokosten gegen Rechnung bestellt werden bei:

Versandservice Verbraucherzentrale Baden-Württemberg e.V., Heinrich-Sommer-Straße 13, 59939 Olsberg, Fax 02962 / 80 01 49 oder per Email an: broschueren@vz-bw.de.

Musicalfahrt des LandFrauenverbandes Biberach – Sigmaringen

Am **22. März 2011** fährt der LandFrauenverband zum Musical „Ich war noch niemals in New York“

Eine moderne Story mit den unvergesslichen Songs von Udo Jürgens macht das Musical zu einem faszinierenden Erlebnis.

Preis pro Person PK 2 inkl. Bus 110,00 € Nichtmitglieder 115,00 €

Abfahrtsorte: 15.00 Uhr Riedlingen, Stadthalle
15.15 Uhr Uttenweiler, Bushaltestelle
15.35 Uhr Biberach, Jordanbad
15.50 Uhr Laupheim, Parkplatz Neuer Friedhof

Anmeldung und Info bis zum 02. März 2011 bei Elfriede Elser, Telefon 07374 – 91200 oder Sonja Lichtenberger, Telefon 07571 – 7309 22

Einladung zum "Tag der offenen Tür" beim Bildungszentrum in Riedlingen von 10.00 bis 15.00 Uhr

Alle Interessierte sind eingeladen sich über die Fremdsprachenschule, das Berufskolleg, Weiterbildungsmöglichkeiten wie z. B.: Fernlehrgänge und sozialwissenschaftliche Gymnasium, zu informieren. Schüler/innen verwöhnen Sie mit einem Büffet.

Praktische/r Betriebswirt/in (KA), FERNLEHRGANG, Praktische/r Betriebswirt/in (KA)

ist ein berufsbegleitender Fernlehrgang für angehende Führungskräfte.

Das Konzept des Fernlehrgangs setzt auf eine Mischung aus Lernphasen nach eigener Zeiteinteilung zu Hause und dem per-



sönlichen Austausch mit Dozenten und Kurskollegen. In 18 Monaten werden 12 Studienbriefe durchgearbeitet. Sie vermitteln Kenntnisse in Betriebswirtschaft, Volkswirtschaft, Rechnungs- und Personalwesen, Unternehmensführung, Wirtschaftsrecht und Betriebliche Steuern

Diese sind in Lerntext, Aufgaben- und Lösungsteil gegliedert, so dass ein gut strukturiertes selbständiges Lernen möglich ist. Ergänzend sind die 15 Präsenzunterrichte in Riedlingen, die während des Lehrganges einmal monatlich (samstags von 09:00 bis 16:00 Uhr) stattfinden. Der Lehrgang setzt – anders als viele ähnliche Fortbildungen – keine kaufmännischen Vorkenntnisse voraus. Das eröffnet Perspektiven für viele Berufsgruppen und durch den Erfahrungsaustausch aus den verschiedenen Berufen wird viel Praxiswissen vermittelt. Die Vorteile eines Fernlehrganges liegen auf der Hand: Beruf, Familie und Weiterbildung lassen sich beim Fernstudium inhaltlich und zeitlich vereinbaren. In vielen Fällen übernimmt der Arbeitgeber die Kosten oder gibt wenigstens einen Zuschuss. Der 1. Präsenzunterricht ist am 19. März 2011. Sonderprospekt mit Zeitplan senden wir Ihnen gerne zu. Wir beraten Sie gerne persönlich. Vereinbaren Sie einen Termin oder besuchen Sie uns an unserem Tag der offenen Tür am 12. März 2011 von 10.00 bis 15.00 Uhr

Italienisch-Intensiv-Grundkurs, 10 x Do von 17:30 Uhr bis 19.00 Uhr, ab 3. März 2011

Wirtschaftsenglisch/englische Handelskorrespondenz, 10 x Do. von 19:00 Uhr bis 21:15 Uhr, ab 3. März 2011

Englisch-Aufbau-Kurs und Konversationskurs, 10 x Mi von 17:30 Uhr bis 19:00 Uhr, ab 9. März 2011

Französisch-Intensiv-Konversationskurs, 10 x Do. von 19:00 Uhr bis 20:30 Uhr, ab 10. März 2011

Spanisch-Intensiv-Grundkurs, 10 x Do. von 18:00 Uhr bis 19:30 Uhr, ab 10. März 2011

Spanisch-Intensiv-Aufbaukurs 5, 10 x Do. von 19:30 Uhr bis 21:00 Uhr, ab 10. März 2011

Deutsch-Intensiv-Grammatik und Rechtschreibtraining, 10 x Mo von 17:30 Uhr bis 19:00 Uhr, ab 14. März 2011

Englisch für den Urlaub – English for Tourists, 3 x Fr. von 16:00 Uhr bis 18:15 Uhr, ab 11. März 2011

Soziale Kompetenz für sich selbst, Die Zielsetzung des Kurses ist, sich selbst zu entdecken, Wege aufzeigen, wie ich mich finde, bewusst werden, wer bin ich, 6 x Fr. von 18:00 bis 19:30 Uhr, ab:18. März 2011

Powerpoint wirkungsvolle Präsentation mit dem PC, 3 x Sa. von 09:00 bis 12:45 Uhr, ab 19. März 2011

PC-Führerschein (MS Windows XP, Word 2003, Internet), 12 x Fr. von 19:00 Uhr bis 21:15 Uhr, ab 1. April 2011

Buchführungs-Grundkurs, 3 x Mi von 18:30 Uhr bis 20:45 Uhr, ab 6. April 2011

Telefontaining Französisch, 1 x Sa. von 10:00 Uhr bis 16:30 Uhr, ab 2. April 2011

Praxisorientierte Buchführung, 4 x Mi von 18:30 Uhr bis 20:45 Uhr, ab 4. Mai 2011

Informationen und Anmeldung beim Kolping-Bildungszentrum, Kirchstr. 24, 88499 Riedlingen, Tel. (07371) 9350-11, Fax (07371) 9350-20, E-Mail: sekretariat.rd@kolping-bildungswerk.de

Feriensprachreisen im Sommer 2011 und High School Aufenthalte 2011/2012

Ein Schuljahr in den **USA**, in **Kanada**, **Australien** oder **Neuseeland** zu verbringen, ist für viele junge Leute ein Traum. Im Ausland zur Schule gehen, Land und Leute kennen lernen, die Sprachkenntnisse verbessern, Freunde fürs Leben finden und einfach mal über den eigenen Tellerrand hinaus sehen, ist meist die Motivation, den vielleicht schönsten Teil der Schulzeit im Ausland zu verbringen.

Wer das **Schuljahr 2011/2012** (ein halbes oder ein ganzes Schuljahr) im Ausland verbringen möchte, für den wird es höchste Zeit, sich für einen High School Aufenthalt zu bewerben. Die

Bewerbungsfristen enden bald. Besonders interessant sind die Austauschprogramme nach **Kanada**, **Australien** und **Neuseeland** für diejenigen, die sich gerne gezielt den Ort und die Schule aussuchen möchten. Auf der Website **www.treff-sprachreisen.de** kann man sich online bewerben und weitere interessante Informationen wie z.B. Schülerberichte oder Fotos von Teilnehmern sehen.

Wer sich für eine **Feriensprachreise im Sommer 2011** interessiert, für den hat TREFF auch einiges zu bieten. In **Hastings** und **Bournemouth**, aber auch in der Universitätsstadt **Cambridge**, in **Cap d'Ail** an der Cote d'Azur oder auf der attraktiven Ferieninsel **Malta** bietet sich die Möglichkeit abwechslungsreiche, interessante Ferien zu verbringen, die Sprachkenntnisse zu verbessern, Land und Leute sowie neue Freunde aus aller Welt kennen zu lernen.

Das Besondere am Angebot von TREFF: Am Unterricht-, Freizeit-, Ausflugs- und Sportprogramm nehmen Jugendliche aus vielen verschiedenen Ländern teil. Dadurch wird auch in der Freizeit überwiegend die Fremdsprache gesprochen und die vielen Aktivitäten in internationalen Gruppen machen einfach Spaß. Außer den Feriensprachreisen bietet TREFF bereits seit 1984 auch Sprachreisen für Erwachsene (z.B. Intensivkurs oder Business Englisch) an.

Kostenloses Informationsmaterial zu den Schulaufenthalten in den **USA**, in **Kanada**, **Australien** und **Neuseeland** sowie zu **Sprachreisen für Schüler und Erwachsene** erhalten Sie bei: **TREFF - International Education e.V.**, Negelerstraße 25, 72764 Reutlingen

Tel. (07121) 696696-0, Fax. (07121) 696696-9

E-Mail: info@treff-sprachreisen.de, **www.treff-sprachreisen.de**

Grüne Berufe: Traumberufe?

"Grüne Berufe, Beruf Landwirt/in - Dein Ding?" heißt der Orientierungskurs, zu dem der **Bund der Landjugend** (BdL) potentielle Hofnachfolger und interessierte Schulabgänger einlädt. Gespräche mit Ausbildern, jungen Berufspraktikern, Ausbildungsberatung und jede Menge nützliche Informationen stehen auf dem Programm.

Nur wenige Berufe verlangen derart vielfältige Fertigkeiten und Kenntnisse wie die „Grünen Berufe“. Im Seminar wollen wir informieren, diskutieren und Hilfestellung bei der Berufswahl in diesem Bereich geben.

Termin: Freitag, 11. – Sonntag, 13. März 2011

Ort: Schwäbische Bauernschule, Bad Waldsee

Kosten: 50,00 Euro (inkl. Übernachtung, Verpflegung, Referent und Material)

Anmeldeschluss ist der 04. März 2011

ICH BIN ICH - Pimp my Persönlichkeit!

Der ultimative Foto- und Kalenderworkshop für junge Frauen ab 15 Jahren

Der **Bund der Landjugend Württemberg-Hohenzollern** (BdL) veranstaltet in Zusammenarbeit mit dem Biberacher Fotografen Andreas Reiner einen Foto- und Kalenderworkshop.

Von jeder werden **12 Aufnahmen** gemacht, die diese dann in einen selbst kreierten Kalender einbauen kann. Der Kalender ist **individuell** für jede Teilnehmerin. Wichtig ist dabei, dass jede Teilnehmerin als **eigene Persönlichkeit im Mittelpunkt steht**, ihre Individualität und Ausdruckskraft - und **nicht** ihr Aussehen, ihre Schminke oder ihre Klamotten. Das Angebot wird abgerundet durch ein Rahmenprogramm rund ums Thema „**Persönlichkeit**“. Wer Lust auf ein schönes Wochenende und auf die besondere Art Fotos zu machen hat, sollte sich schnell anmelden!

Bilder des Fotografen Andy Reiner können unter seiner Homepage **www.sichtlichmensch.de** angeschaut werden!

Termin: Samstag, 12. – Sonntag, 13. März 2011

Ort: Biberach, Riss

Kosten: 95,00 Euro für Mitglieder; 110,00 Euro für Nichtmitglieder (inklusive Fotograf, 12 Fotos, Material, Übernachtung und Verpflegung)

Anmeldeschluss ist der 04. März 2011



Rhetorikseminar

Vor Menschen eine Rede zu halten oder Gespräche zu führen, bringt häufig Gefühle von Unsicherheit und Ängste mit sich. Um diese Rede- und Gesprächshemmungen abzubauen, bietet der Bund der Landjugend Württemberg-Hohenzollern (BdL) vom in Zusammenarbeit mit dem Referenten Bernhard Bitterwolf ein Rhetorikseminar an. Das Seminar richtet sich an alle interessierte Jugendliche und junge Erwachsene.

Ziel ist die Vermittlung von Grundkenntnissen der freien Rede, Verbesserung der Kommunikationsfähigkeit und persönliche Hilfen zur Ausgestaltung von Vorträgen.

Dieses Seminar ist ein Baustein zum Erwerb der Jugendleitercard (Juleica).

Termin: Samstag, 19. – Sonntag, 20. März 2011

Ort: Schwäbische Bauernschule, Bad Waldsee

Kosten: 40,00 Euro für BdL-Mitglieder; 50,00 Euro für Nicht-Mitglieder (inkl. Unterkunft, Verpflegung, Referent und Material)

Anmeldeschluss ist der 10. März 2011.

Nähere Informationen und Anmeldebögen gibt es beim Bund der Landjugend Württemberg-Hohenzollern, Frauenbergstr. 15, 88339 Bad Waldsee, Tel.: 07524/97798-0, Fax: 07524/9779888, E-Mail: bdl@lbv-bw.de



Senta Berger

Spenden für Deutschland

»Um Menschen mit Körperbehinderung helfen zu können, benötigt der BSK Ihre Unterstützung. Spenden auch Sie. Danke.«

Spenden: Bank für Sozialwirtschaft
BLZ 601 205 00 | Kto. 19 55



**Bundesverband
Selbsthilfe
Körperbehinderter e.V.**

Info-Telefon: 0180 5000 314 (12 ct / min)
www.bsk-ev.org

**GEBOREN
AM**
31.07.1947

SCHENKE LEBEN, SPENDE BLUT.

**SPENDE
BLUT** 

BEIM ROTEN KREUZ

www.DRK.de 0800 11 949 11

**NEU
GEBOREN
AM**
22.01.2010

Klare Manuskripte

sind die Voraussetzung für eine fehlerlose Anzeige.

IMPRESSUM

HERAUSGEBER:

Bürgermeisteramt Warthausen
Tel. (0 73 51) 50 93-0, Fax (0 73 51) 50 93-23
E-Mail: gemeinde@warthausen.de
Internet: www.warthausen.de

Sprechzeiten:

Montag, Dienstag, Donnerstag 8.30 bis 12.00 Uhr
Mittwoch 8.30 bis 12.00 Uhr und 14.00 bis 18.00 Uhr
Freitag 8.30 bis 12.30 Uhr

Verantwortlich für den amtlichen Teil:

Der Bürgermeister

Herstellung und Vertrieb:

Druck + Verlag Wagner, GmbH & Co. KG
Max-Planck-Str. 14, 70806 Kornwestheim
Tel.: (0 71 54) 82 22-0, Fax: (0 71 54) 82 22-10

Verantwortlich für den Anzeigenteil:

Ursula Müller, E-Mail: andreamisitano@dvwagner.de

Erscheint wöchentlich freitags

Titelbild: Oberschwaben-Tourismus GmbH, Bad Schussenried

Erfolgreich werben für wenig Geld



Verzeichnis Amts- und Mitteilungsblätter

Landkreis Biberach

88451 Dettingen/Iller
88453 Erolzheim
88484 Gutenzell-Hürbel
88486 Kirchberg/Iller
88515 Langenenslingen
88430 Rot an der Rot
88477 Schwendi
88459 Tannheim
88527 Unlingen
88444 Ummendorf
88447 Warthausen

Bodenseekreis

88048 Ailingen
88097 Eriskirch
88444 Fischbach*
88090 Immenstaad
88677 Markdorf
88074 Meckenbeuren-Kehlen
88099 Neukirch
88094 Oberteuringen

Alb-Donau-Kreis

89613 Oberstadion

Landkreis Schwäbisch Hall

74549 Wolpertshausen

Rems-Murr-Kreis

70736 Fellbach-Oeffingen
71336 Waiblingen-Bittenfeld
71336 Waiblingen-Neustadt

Landkreis Ludwigsburg

71642 Hoheneck*
71686 Pattonville/Remseck*
71636 Pflugfelden +
Weststadt*

Landkreis Waldshut

79805 Eggingen

Landkreis Esslingen

73773 Aichwald
Aichelberg, Aichschieß,
Schanbach, Krummhardt,
Lobenrot
73272 Neidlingen

Zollernalbkreis

72459 Albstadt-Laufen
72459 Albstadt-Margrethausen
72461 Albstadt-Onstmettingen
72475 Bitz
72358 Dormettingen
72359 Dotternhausen/Dautmergen

Landkreis Wangen

88239 Deuchelried
88239 Leupolz/Karsee
88239 Neuravensburg
88239 Niederwangen
88239 Schomburg

Landkreis Ravensburg

88279 Amtzell
88255 Baienfurt
88255 Baidt
88368 Bergatreute
88285 Bodnegg
88276 Fronreute
88287 Grünkraut
88281 Schlier
88267 Vogt
88289 Waldburg
88364 Wolfegg

Kreis Lörrach

79688 Hausen i.W.

*Kein amtliches Mitteilungsblatt

Die redaktionellen Mitteilungen in den Amts- und Mitteilungsblättern sind für den Leser vor Ort wichtiger Lesestoff. Deshalb findet auch Ihre Anzeige in diesem Umfeld allerhöchste Beachtung. Werbung im Amtsblatt ist deshalb sinnvoll, weil Sie tatsächlich nur diejenigen ansprechen, die für Ihr Angebot auch infrage kommen. Es sind Ihre Kunden am Ort. Ein günstiger Anzeigenpreis und eine lukrative Rabattstaffel ermöglichen Ihnen zudem eine kontinuierliche Anzeigenwerbung zu wirtschaftlich vernünftigen Konditionen. Ihre Firma, Ihr Produkt oder Ihre Dienstleistung bleibt dem Leser in Erinnerung; er wird bei Bedarf auf Ihr Angebot zurückkommen. Für nähere Informationen, Preise, Mediaunterlagen und Beratung wenden Sie sich bitte an unsere Mitarbeiter.

Anzeigen-Annahme 0 71 54 / 82 22 - 70

Auf Wunsch berät Sie gerne unsere Anzeigenleiterin Frau Müller. Sie erreichen sie in der Anzeigenabteilung unter der Telefon-Nummer 0 71 54/82 22-70.

Den mm-Preis für Ihr Gemeindeblatt finden Sie in unserem aktuellen Anzeigentarif, den wir Ihnen auf Wunsch gerne zuschicken oder reden Sie einfach mit uns, wir helfen Ihnen gerne weiter!

Tarfinformationen und technische Daten

Satzspiegel	185 x 270 mm
Spaltenanzahl	4
Spaltenbreite	45 mm
Anzeigenformate	Anzeigen sind drucktechnisch bedingt nur 2- bzw. 4-spaltig möglich
Rasterweite	34er
Druckverfahren	Offset- bzw. Schnelldruckverfahren
Preise	laut Anzeigentarif
Platzierung	wird, wenn technisch möglich berücksichtigt
Malstaffel:	6 - 9 mal = 5 %
(mehrmalige Veröffentlichung	10 - 19 mal = 10 %
von Anzeigen innerhalb	20 - 39 mal = 15 %
eines Jahres)	ab 40 mal = 20 %
Mengenstaffel:	4 - 6 ganze Seiten = 10 %
(ganzseitige Anzeigenaufträge	7 - 9 ganze Seiten = 15 %
innerhalb eines Jahres)	ab 10 ganzen Seiten = 20 %

Druck + Verlag
WAGNER

70799 Kornwestheim · Postfach 19 22
Telefon (0 71 54) 82 22-0 · Telefax (0 71 54) 82 22-10



INSERATE



Ab **sofort** suchen wir einen
zusätzlichen **Hausmeister**
Arbeitszeit: wöchentlich 20 Stunden
für Aufräum-, Schneeräum- und
Instandhaltungsarbeiten

Voraussetzung: - selbstständiges Arbeiten
- handwerklich flexibel
- Führerschein Kl. B /BE

Bei Interesse melden Sie sich bitte bei:
Herrn Franz Manz, Tel. 07351 1887-110 oder
manz@manz-online.de



Aktion des Monats

Granit-Waschtisch-Anlage

Blue Pearl 120 cm
Ausstellungsstück

statt € 1560,- **AKTIONSPREIS € 890,-**

Profitieren Sie von über 25 Jahren Erfahrung!

Mälzerstr. 8 • 88447 Warthausen Ortsmitte • Tel. 07351 5789821 • Termine nach Vereinbarung



Zu verkaufen

Gut erhaltenes Etagenbett (Kiefer).

Telefon 0173 6657782

HIER WERDEN SIE GUT BERATEN UND BETREUT



Ihr zertifizierter Meisterbetrieb rund ums Hören!

AKTION:

Bei Vorlage dieser Anzeige erhalten Sie **10% Rabatt** auf unsere hochwertigen TV-Kopfhörer.

Kommen Sie vorbei und informieren Sie sich.

Wir freuen uns auf Sie!

Schwanenstr. 18 | 88400 Biberach | Tel.: 07351- 82 85 55 | Fax: 07351- 82 79 39
Mittelstrasse 23 | 88471 Laupheim | Tel.: 07392- 80 15 5 | Fax: 07351- 82 79 39

www.bendel-hoersysteme.de

...einfach besser hören!

...Wir kommen zu Ihnen...

**MOBILER
PFLEGEDIENST
SCHLOSSPARK**

Häusliche Kranken- und Altenpflege



Mobiler Pflegedienst Schlosspark
Ehinger Str. 28 - 88447 Warthausen

Tel. 07351 / 180 145-0

Häusliche Kranken- und Altenpflege
Palliativpflege - Ihre Pflege Zuhause



**Reiter
ELEKTRO**
Stark- und Schwachstrom

88400 Biberach • Aspachstraße 4 • Tel. 0735 1/7 2376
www.elektro-reiter.de • info@elektro-reiter.de



Wartungs-Service
Hol- und Bringdienst
Unfall-Instandsetzung
Reifeneinlagerung
TÜV + Abgasuntersuchung
Abschleppdienst
Klima-Service



www.Auto-Billwiller.de

Hans-Liebherr-Str. 9 • 88400 Biberach • ☎ 07351/21414



Gebr. Brenner GmbH

Ziegelhausstraße 60
88400 Biberach
Telefon 07351 / 9900 – 0
Telefax 07351 / 9900 – 10
web www.brenner-bc.de
mail mail@brenner-bc.de

Tun Sie sich was Gutes, schonen Sie Umwelt und Ihren Geldbeutel. Wir beraten Sie gerne und kompetent. Modernes Heizen, Kühlen und Lüften mit

- Brennwerttechnologie
- Wärmepumpen
- Solarwärme
- Klimasysteme
- Dezentrale und zentrale Lüftungssysteme

für Ihr Haus, Ihre Wohnung. Sie werden sich wohl fühlen.





Telefon 07351/4440-0 www.gm-biberach.de

Gartenpflege

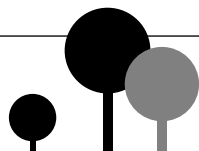

Garten- und Landschaftsbau



telefon 7 62 12

salond
hair & style



IMMOBILIENHAUS
für Baden-Württemberg seit 1977

Kaufgesuch für 1-2 Fam.-Haus

mit Garten, Terrasse oder Balkon, in son-
niger Lage und in gepflegt. Zustand.

Ideal wäre der... **Raum Warthausen**

88515 Langenenslingen • www.biv.de • Tel. 07376 960-0

SCHÄRF-SERVICE FÜR SÄGEBLÄTTER

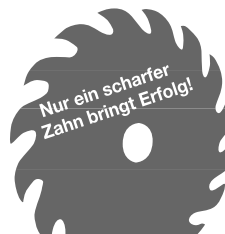

CV - Sägeblätter	bis	1000 mm
HM - Sägeblätter	bis	800 mm
Bandsägen	bis Höhe	30 mm
Streifenhobelmesser	bis Länge	800 mm
Sägeketten		

Verkauf von neuen HW-Marken Sägeblätter für Holz,
NE-Metalle, Kunststoff, Baukreissägen, Stahl...

HARALD WERNER

Ringstr. 28, 88433 Schemmerhofen
Tel. + Fax 0 73 56 / 22 12, scharfhw@t-online.de



Angebot aus eigener Schlachtung und Produktion
vom 23.2.2011 - 26.2.2011

Schweinebraten	Nuss & Hüfte	kg	6,50 €
Paprikalyoner		kg	8,20 €
Lyoner		kg	8,20 €
Auch kleine Portionswürste			
Schinken- & Paprikasülze		kg	7,90 €
Kaminwürzen		kg	9,20 €
Kasseler Rippchen		kg	7,50 €
Weißer		kg	8,20 €

...mit Partyservice der besonderen Art.
Für Ihre große und kleine Feier bereiten
wir feine warme und kalte Buffets.

Ehinger Straße 48 • 88447 Warthausen
Tel. 0 73 51 - 85 97
Ihre Familie Maier

Musikschule
Schenk

Qualifizierter Musikunterricht in Warthausen
Information unter 07351/4292502

- Musikalische Früherziehung
- Glockenspiel
- Blockflöten
- Gitarre
- E-Gitarre
- Violine
- Klavier
- u.v.m.

Winterjacken stark reduziert

jedes 2. Teil zum
1/2 Preis
Lagerverkauf

von exklusiver
Damen- und Herrenoberbekleidung
zu unschlagbaren Preisen.

88484 Gutenzell - Schloßbezirk 3

Öffnungszeiten: Freitag 16.00 - 19.00 Uhr
Samstag 10.00 - 13.00 Uhr

Wir freuen uns auf Ihren Besuch!

EDV-Notdienst mit Vor-Ort-Service

- PC - Reparaturen, -Aufrüstungen & Netzwerke
- Installation Windows, Internet, email, DSL & WLAN
- Lösen von Windows-, Hard- & Softwareproblemen
 - Entfernen von Viren, Trojanern & Spyware
 - Datenrettung, -sicherung & -übertragung
- Computertechnik M.Heim • Schemmerhofen
- fon: 07356-3225 • mobil: 0170-2455491
- mail: it.on.demand@web.de



13

Freitag

Jeder Mensch hat etwas, das ihn antreibt.

Wir machen den Weg frei.

Gedanken an die eigene Berufsunfähigkeit liegen meist in weiter Ferne. Fakt ist aber: Jeder vierte Arbeitnehmer wird im Laufe seines Arbeitslebens berufsunfähig - auch schon in jungen Jahren. Handeln Sie jetzt und sprechen Sie mit uns! Wir berechnen gerne Ihren persönlichen Schutz.

Raiffeisenbank Ristal eG • Bahnhofstraße 6 • 88447 Warthausen • Telefon (07351) 5046-0 • www.rb-ristal.de



Berufs-
unfähigkeit
kann jeden
treffen!
Jetzt Termin
vereinbaren!



Bazar

- Alles rund ums Kind -

Baby-Kinderartikel und Spielzeugbazar in Oberhöfen

(Größe 50-164)

mit Verkauf von Kaffee und Kuchen

(Auch zum Mitnehmen)

Wann ? Samstag, den 26. Februar 2011

13:00Uhr bis 15:30 Uhr

Wo ? Gemeindehaus Oberhöfen

Wie ? Selbstverkauf

Wer ? Bazar Team Oberhöfen

Der Erlös von Kaffee und Kuchen kommt der KiTa „Sternschnuppe“ Oberhöfen zu Gute

Infos und Tischreservierungen

bei Stefanie Willburger Tel.: 07351/3089407